

うんなん

自然の中で たくましく すくすくと!



三刀屋保育所

地域の皆さんに野菜づくりを教わったりしながら、ふるさとに愛着を持つ子ども達に育っています。



掛合保育所

青空の下、掛合町にある「佐中ビオトープ（野生の生物が生息する湿地）」で自然の癒しを感じました。

主な内容

P.2～P.3 令和4年度事業報告

P.5 新役員の紹介・寄附のお礼

P.4 令和4年度決算概要

P.6 地域のお宝・新評議員の紹介



事業報告

法人運営事業

社協らしさを発揮できるよう全体最適化に向けた経営マネジメントを実践しました

1. 法人運営に関する業務
2. 社協会員に関する業務
3. 人事管理に関する業務
4. 労働管理に関する業務
5. 経理・財務管理に関する業務
6. 総務に関する業務
7. 式典及び行事に関する業務
8. 地域における公益的な取り組みの推進に関する業務
9. 日本赤十字社島根県支部雲南市地区の運営に関する業務



目標管理制度研修会の様子

地域福祉事業

住民主体を地域と育み、共に考え・悩み・喜び、地域を基盤としたソーシャルワークを実践しました

◆生活支援・相談センター

1. 総合相談体制の充実
2. 生活支援の充実
3. 社会的包摂の実現【地域生活支援】
4. 住民参加による地域生活支援

◆権利擁護センター

1. 権利擁護体制の構築
2. 当事者組織活動の推進

◆福祉のまちづくり促進センター

1. 福祉教育（共育）の推進
2. 小地域福祉活動の推進
3. ボランティア活動の推進
4. 住民参加による地域生活支援
5. 民生児童委員協議会の活動支援
6. 雲南市共同募金委員会の運営
7. 第4期雲南市地域福祉活動計画の進行管理



成年後見制度の周知・啓発を目的とした研修会の様子



「就労準備支援事業」の農業体験の様子



「見守りに資する配食サービス事業」の様子

在宅福祉事業

その人らしいふだんの暮らしを支え続けるために、一人ひとりを見つめた介護サービスを実践しました

1. 経営基盤の強化
2. 感染症対策の徹底
3. 安全（災害・交通安全・労働災害）対策の徹底
4. 地域交流・貢献
5. 人材育成・定着・確保
6. 介護の入門的研修の開催
7. 介護予防はつらつ事業の実施



「介護予防はつらつ」楽しいレクリエーション

令和4年度

施設福祉事業

心安らげる住まいとして、その人らしい生き方・生活を尊重した施設サービスを実践しました

1. 安定した経営基盤の確立
2. 感染症や災害への対応力強化と安全対策
3. 質の高いサービスの提供
4. 地域との交流・連携・貢献
5. 情報提供・相談・苦情への対応
6. 人材確保・育成・定着



年末恒例ブリの解体ショー



みんなで楽しく桜餅づくり

保育所受託運営事業

「地域とともに健やかに」を保育理念とした保育サービスを実践しました

1. 保育所保育業務
2. 健康及び安全
3. 子育て支援
4. 保護者との連携
5. 病児保育事業
6. 職員同士の連携と質の向上
7. 小学校等との連携
8. 地域との連携
9. 保育に関する評価



地域包括支援センター事業

雲南市との協働により、地域住民の保健医療の向上・福祉の増進を包括的に支援しました

1. 総合相談支援業務
2. 権利擁護業務
3. 包括的・継続的ケアマネジメント支援業務
4. 介護予防ケアマネジメント業務・指定介護予防支援業務
5. 地域ケア会議の開催及び参画
6. その他 関係機関との連携等

4月から新しい職員が加わりました！
よろしくお願ひします



詳しくはホームページをご覧ください。 <http://unnanshakyo.jp>
※こちらのQRコードからアクセスできます



令和4年度決算概要

貸借対照表

令和5年3月31日現在

(単位：円)

| 資産の部 | | | | 負債の部 | | | |
|-------------|---------------|---------------|------------|--------------|---------------|---------------|------------|
| | 当年度末 | 前年度末 | 増減 | | 当年度末 | 前年度末 | 増減 |
| 流動資産 | 492,764,281 | 465,503,862 | 27,260,419 | 流動負債 | 112,971,732 | 109,270,876 | 3,700,856 |
| 現金預金 | 349,727,296 | 326,337,783 | 23,389,513 | 事業未払金 | 45,524,808 | 48,958,227 | △3,433,419 |
| 事業未収金 | 133,772,258 | 136,220,734 | △2,448,476 | その他の未払金 | 0 | 265,936 | △265,936 |
| 未収金 | 2,103,369 | 489,925 | 1,613,444 | 預り金 | 40,840 | 58,615 | △17,775 |
| 未収補助金 | 7,149,038 | 2,449,260 | 4,699,778 | 職員預り金 | 10,568,810 | 3,984,313 | 6,584,497 |
| 前払費用 | 12,320 | 6,160 | 6,160 | 仮受金 | 1,002,805 | 730,835 | 271,970 |
| 固定資産 | 618,346,364 | 627,665,426 | △9,319,062 | 賞与引当金 | 55,834,469 | 55,272,950 | 561,519 |
| 基本財産 | 6,000,000 | 6,000,000 | 0 | 固定負債 | 20,926,002 | 23,842,566 | △2,916,564 |
| 定期預金 | 6,000,000 | 6,000,000 | 0 | 退職給付引当金 | 20,926,002 | 23,842,566 | △2,916,564 |
| その他の固定資産 | 612,346,364 | 621,665,426 | △9,319,062 | 負債の部合計 | 133,897,734 | 133,113,442 | 784,292 |
| 建物 | 239,400 | 345,800 | △106,400 | 純資産の部 | | | |
| 構築物 | 3,975,904 | 5,030,034 | △1,054,130 | 基本金 | 6,000,000 | 6,000,000 | 0 |
| 機械及び装置 | 159,227 | 284,056 | △124,829 | 基本金 | 6,000,000 | 6,000,000 | 0 |
| 車輛運搬具 | 1,080,009 | 2,927,220 | △1,847,211 | 基金 | 60,000,000 | 60,000,000 | 0 |
| 器具及び備品 | 14,987,851 | 18,011,986 | △3,024,135 | 福祉基金 | 60,000,000 | 60,000,000 | 0 |
| ソフトウェア | 1,034,001 | 1,459,361 | △425,360 | 国庫補助金等特別積立金 | 3,041,419 | 4,029,898 | △988,479 |
| 長期貸付金 | 415,000 | 162,000 | 253,000 | 国庫補助金等特別積立金 | 3,041,419 | 4,029,898 | △988,479 |
| 徴収不能引当金 | △83,000 | △93,000 | 10,000 | その他の積立金 | 509,611,970 | 509,695,403 | △83,433 |
| 退職給付引当資産 | 20,926,002 | 23,842,566 | △2,916,564 | 財政調整積立金 | 7,500,000 | 7,500,000 | 0 |
| 福祉基金積立資産 | 60,000,000 | 60,000,000 | 0 | 地域福祉事業積立金 | 29,758,008 | 29,841,441 | △83,433 |
| 財政調整積立資産 | 7,500,000 | 7,500,000 | 0 | 備品等購入積立金 | 94,701,078 | 94,701,078 | 0 |
| 地域福祉事業積立資産 | 29,758,008 | 29,841,441 | △83,433 | 備品等購入準備積立金 | 113,956,000 | 113,956,000 | 0 |
| 備品等購入積立資産 | 94,701,078 | 94,701,078 | 0 | 人件費積立金 | 173,696,884 | 173,696,884 | 0 |
| 備品等購入準備積立資産 | 113,956,000 | 113,956,000 | 0 | 修繕費積立金 | 90,000,000 | 90,000,000 | 0 |
| 人件費積立資産 | 173,696,884 | 173,696,884 | 0 | 次期繰越活動増減差額 | 398,559,522 | 380,330,545 | 18,228,977 |
| 修繕費積立資産 | 90,000,000 | 90,000,000 | 0 | 次期繰越活動増減差額 | 398,559,522 | 380,330,545 | 18,228,977 |
| | | | | (うち当期活動増減差額) | 18,145,544 | 12,933,432 | 5,212,112 |
| | | | | 純資産の部合計 | 977,212,911 | 960,055,846 | 17,157,065 |
| 資産の部合計 | 1,111,110,645 | 1,093,169,288 | 17,941,357 | 負債及び純資産の部合計 | 1,111,110,645 | 1,093,169,288 | 17,941,357 |

[令和4年度決算]

決算総額 **19億2,127万3,899円**

収入の部

支出の部

(単位：円)

| | | | |
|---------------|---------------|-----------|---------------|
| 会費収入 | 10,678,800 | 人件費支出 | 1,114,420,101 |
| 寄付金収入 | 11,212,080 | 事業費支出 | 239,761,756 |
| 経常経費補助金収入 | 151,844,207 | 事務費支出 | 87,111,136 |
| 受託金収入 | 370,797,616 | 貸付事業支出 | 568,000 |
| 貸付事業収入 | 305,000 | 助成金支出 | 15,661,940 |
| 事業収入 | 61,763,310 | 負担金支出 | 3,571,659 |
| 介護保険事業収入 | 842,512,865 | 利用者負担軽減額 | 306,949 |
| 障害福祉サービス等事業収入 | 28,661,419 | その他の支出 | 3,248,311 |
| 受取利息配当金収入 | 16,402 | 固定資産取得支出 | 2,945,277 |
| その他の収入 | 10,161,415 | 積立資産支出 | 18,051,752 |
| 施設整備等補助金収入 | 446,600 | 予備費支出 | 0 |
| 固定資産売却収入 | 316,500 | 当期末支払資金残高 | 435,627,018 |
| 積立資産取崩収入 | 21,051,749 | | |
| 前期末支払資金残高 | 411,505,936 | | |
| 合計 | 1,921,273,899 | 合計 | 1,921,273,899 |

※令和4年度決算・計算書類は、本会ホームページをご覧ください。

新役員紹介

この度、任期満了による役員改選で次の皆様が役員に就任、会長には秦 和夫理事が再任されました。

【任期】 令和5年6月の定時評議員会の終結の時～令和7年6月に開催される定時評議員会の終結の時まで

就任の挨拶 会長 秦 和夫

この度の任期満了に伴う本会役員の改選におきまして、雲南市社会福祉協議会会長という要職を、引き続きお受けすることになりました。微力ではございますが、役員、評議員としっかりと連携を図りながら、雲南市の福祉向上を図るとともに、本会の組織基盤の安定に向けて先頭にたつてその任に当たる所存でございます。

今、少子高齢化、単身世帯の増加、孤独・孤立の広がり、地域のつながりの気薄化が進み、個々の生活を支える

ための社会保障や社会福祉の役割が国の施策によりその比重が増す中で、これまで以上に社会福祉協議会の役割の重要性を認識するところであります。

改めて、本会の経営理念であります「市民誰もが自分らしく輝き、支え合う福祉のふるさとづくり」のもと、役職員が一丸となって皆様の信頼と期待に応えるべく努力をいたして参ります。引き続き温かいご支援とご協力を切にお願い申し上げます。就任の挨拶とさせていただきます。

理事14名
監事3名
【敬称略】

会長



秦 和夫
(学識経験者)

副会長



渡部 弘明
(加茂町)

副会長



大場 篤
(吉田町)

常務理事



杉原 昭見
(社会福祉事業の経営に関する識見を有する者)

理事



井田 幸子
(大東町)

理事



験馬 重弘
(木次町)

理事



石田 礼子
(三刀屋町)

理事



松村 千弘
(掛合町)

理事



多田納 崇道
(かも福祉会理事)

理事



多賀 静香
(市民生児童委員協議会会長)

理事



加藤 一郎
(市地域自主組織連絡協議会会長)

理事



狩野 明芳
(市健康福祉部長)

理事



錦織 君子
(ボランティア団体の代表者)

理事



若林 万里子
(えがの里施設長)

代表監事



勝部 一郎
(社会福祉事業について識見を有する者)

監事



山根 彰夫
(財務管理に識見を有する者)

監事



亀山 一敏
(社会福祉事業について識見を有する者)

多くの皆様からのご寄附を ありがとうございました

令和4年度のご寄附の額

10,825,781円

(物品寄附・指定寄付を除く)

令和4年度も多くの皆様から「香典(玉串料)返し」「見舞返し」「一般寄附」等のご寄附をお寄せいただきました。

皆様からの温かいご支援に役職員一同心より感謝申し上げます。

お寄せいただいたご寄附は、地域の皆様とともに育む福祉事業に大切にに使わせていただきます。

今後とも“福祉のふるさとづくり”へのご理解ご協力を賜りますようお願い申し上げます。

令和4年度事業 寄付金の使途 【令和3年度寄付金充当額9,106,366円】

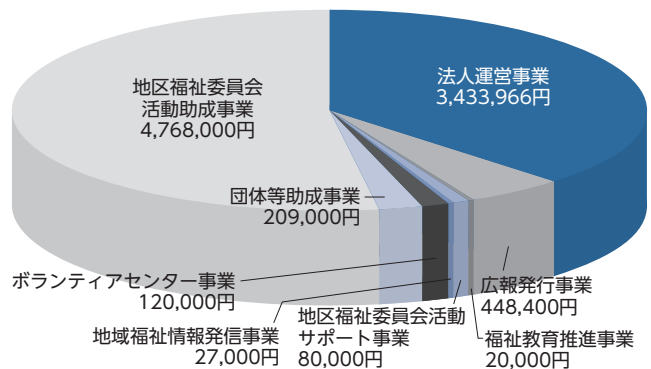



お茶会が生み出す…つながりと支え合い

今回のお宝は、木次町八日市地区にある「竹下衣料店内の集まりの場」を紹介します。
 ここでは、毎日のように来たい人たちが、三々五々に集まりお茶会をして、いろいろな話に花が咲くようです。にぎやかで、いいですね。



【私の居場所】 【地域のつどいの場】

定期的に話をする場があり
 情報交換にもなっている

【困りごとの相談の場】

聞きたいこと、知りたいこと
 の相談ができる

【情報提供の場】
 地域自主組織福祉部の役員・職員から様々な会の案内ができる



【安否確認・見守りの場】
 参加されなかった方を
 “気にかけて”

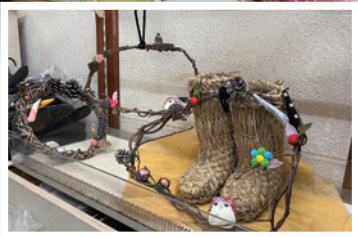

【作品展示の場】 【学びの場】

店主の奥さんが編み物などの先生となり一緒につくって、できた作品は店舗に展示。「できてうれしい」「見てもらってうれしい」

地域のお宝とは 地域の中には「普段の暮らしの中で気にかけてくれる関係」があり、また「見守り活動」「サロン活動」とは呼ばれていないけど、皆が無意識に行っている大切な「支え合い活動（つながり）＝“お宝”」がたくさんあります。そして、この“お宝”には、大きな意味と価値が含まれています。

地域のお宝の情報がありましたら、地域福祉部または右記QRコード（二次元コード）までご連絡をお待ちしています。



新評議員就任のお知らせ

この度、選出機関の役職交代に伴い、右記のとおり評議員に就任されました。（敬称略）

【任期】 令和5年6月7日から令和7年6月に開催される定時評議員会の終結の時まで

| 選出区分 | 氏名 | 役職等 |
|-------------------------|--------|--------------------|
| 地域の代表者 | 秦 美幸 | 雲南市地域自主組織連絡協議会 副会長 |
| 利用者の家族の代表者 及び福祉団体代表者 | 難波 幸夫 | 雲南市老人クラブ連合会 会長 |
| 地域の福祉関係者 | 小林 貴美子 | 加茂町地域福祉委員会選出 |

- 市外局番 (0854)
- 大東支所 …… TEL 43-5610
 - 加茂支所 …… TEL 49-7306
 - 木次支所 …… TEL 42-9080
 - 吉田支所 …… TEL 74-0078
 - 掛合支所 …… TEL 62-1121

ご寄贈ありがとうございました (令和5年6月受付分まで)

- ★「えがの里ユニット」へ
昇降サイドテーブル 1台 ズレないクッション 3枚 …… 多賀 静香 様
- ★「大東介護事業所」へ 古布 段ボール 4箱 …… 清田自治会女性部 様
- ★「三刀屋保育所、掛合保育所」へ 米 (30kg) 3袋 …… 松谷 和夫 様
- ★「大東介護事業所」へ タオル 紙袋大 1袋 …… 佐藤 知恵子 様